

# Bedienungsanleitung für MOBOTIX HUB Transact 2024 R2

© 2024 MOBOTIX AG

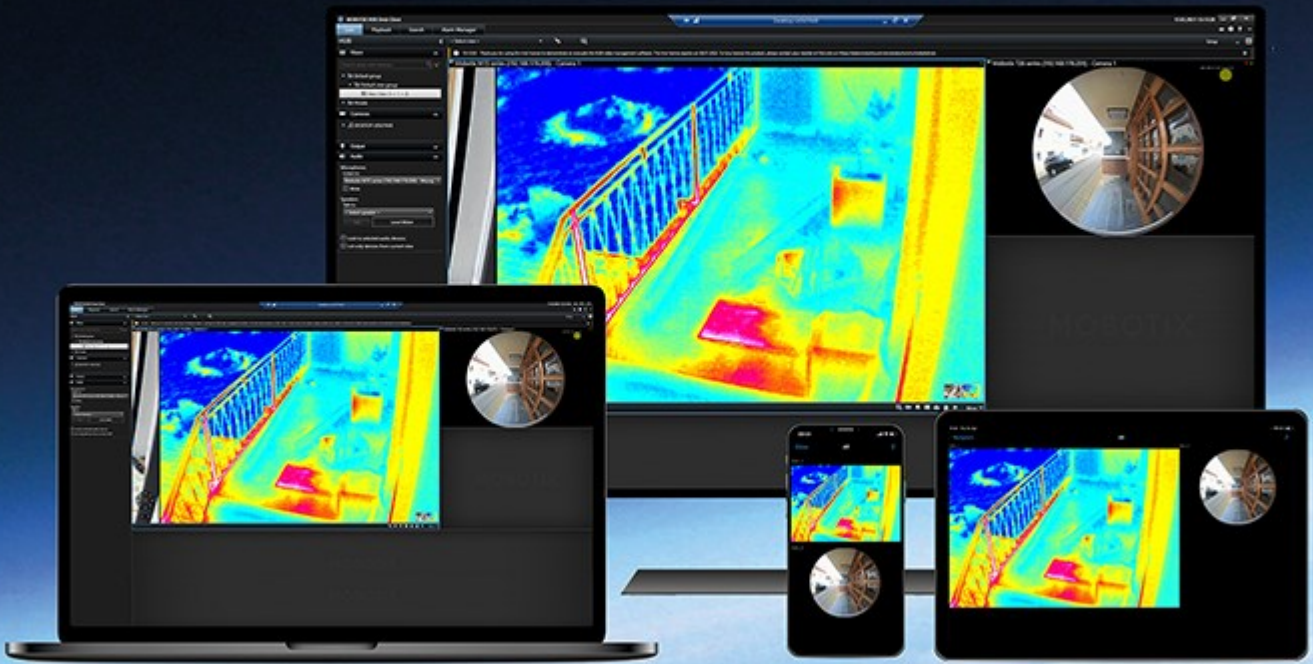

# Inhalt

<b>Übersicht</b> .....	<b>4</b>
XProtect Transact .....	4
XProtect Transact Systemarchitektur .....	4
<b>Lizenzierung</b> .....	<b>6</b>
Vor Beginn .....	6
XProtect Transact Testlizenz .....	6
<b>Anforderungen und Hinweise</b> .....	<b>7</b>
Kompatibilität .....	7
<b>Konfiguration</b> .....	<b>8</b>
Anschlüsse (Erklärung) .....	8
Transaktionsdefinitionen (Erklärung) .....	8
Transaktionsereignisse (Erklärung) .....	9
Konfigurieren von Transaktionen .....	9
Hinzufügen einer Transaktionsquelle (Assistent) .....	9
Transaktionsquellen (Eigenschaften) .....	10
Erstellen und Hinzufügen von Transaktionsdefinitionen .....	11
Transaktionsdefinitionen (Eigenschaften) .....	12
Konfigurieren von Transaktionsereignissen und -alarmen .....	15
Definieren von Transaktionsereignissen .....	15
Erstellen von Alarmen auf Grundlage von Transaktionsereignissen .....	16
Einrichten von Regeln für ein Ereignis .....	17
Aktivieren des Filterns von Transaktionsereignissen oder -alarmen .....	18
Überprüfen der XProtect Transact-Konfiguration .....	19
<b>Wartung</b> .....	<b>20</b>
Verwalten von Transaktionsquellen .....	20
Bearbeiten der Einstellungen für Transaktionsquellen .....	20
Deaktivieren von Transaktionsquellen .....	20
Löschen von Transaktionsquellen .....	20

<b>Fehlerbehandlung</b> .....	<b>22</b>
Fehlerbehandlung: XProtect Transact .....	22
Fehlermeldungen und Warnungen .....	22

# Übersicht

## XProtect Transact

XProtect Transact ist eine Erweiterung für die IP-Videoüberwachungslösungen von MOBOTIX, mit der Sie laufende Transaktionen beobachten und Transaktionen aus der Vergangenheit untersuchen können. Die Transaktionen sind zur Überwachung der Transaktionen mit dem digitalen Überwachungsvideo verknüpft, um beispielsweise Beweismittel gegen einen Straftäter bereitzustellen oder einen Betrugsfall nachzuweisen. Dabei besteht zwischen den Transaktionsleitungen und den Videobildern eine 1-zu-1-Beziehung.

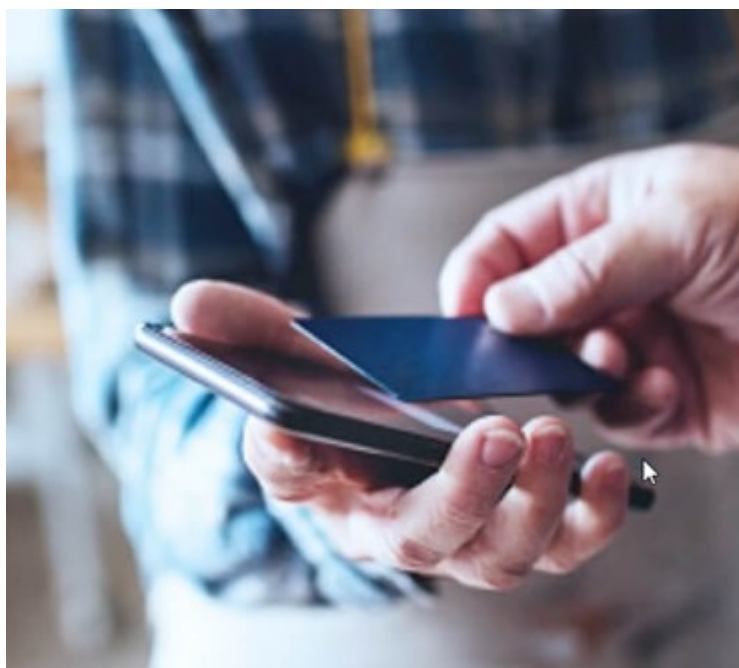

Die Transaktionsdaten stammen möglicherweise von verschiedenen Transaktionsquellen, in der Regel Point-of-Sale-Systeme (PoS) oder Geldautomaten. Wenn Sie eine Transaktionsleitung auswählen, wird von jeder der damit verbundenen Kameras ein Video-Standbild in einem Vorschaubereich angezeigt, in dem Sie die Aufzeichnungen anschauen können. Unter dem Vorschaubereich wird die mit der ausgewählten Leitung verknüpfte Transaktion als Quittung angezeigt.

## XProtect Transact Systemarchitektur

Der XProtect Transact-Kommunikationsfluss besteht aus mehreren Komponenten. Die Eingangsdaten stammen aus Videoüberwachungskameras und Transaktionsquellen, die die Transaktionsdaten liefern, z. B. Registrierkassen oder Geldautomaten. Die Transaktionsdaten werden auf dem Event-Server und der Videostream auf dem Aufzeichnungsserver gespeichert. Von den Servern werden die Daten an MOBOTIX HUB Desk Client weitergeleitet.



In Abhängigkeit von Ihrem System kann es mehrere Aufzeichnungsserver geben.



Abbildung:

- 1 = Kamera
- 2 = Registrierkasse
- 3 = Aufzeichnungsserver
- 4 = Event-Server
- 5 = Desk Client
- Die blauen Pfeile stellen Videoaufzeichnungen des Überwachungssystems dar
- Die roten Pfeile stellen Transaktionsdaten von den Transaktionsquellen dar

Standardmäßig unterstützt XProtect Transact zwei Typen als Transaktionsquellen:

- Clients über serielle Schnittstellen
- Clients über TCP-Server

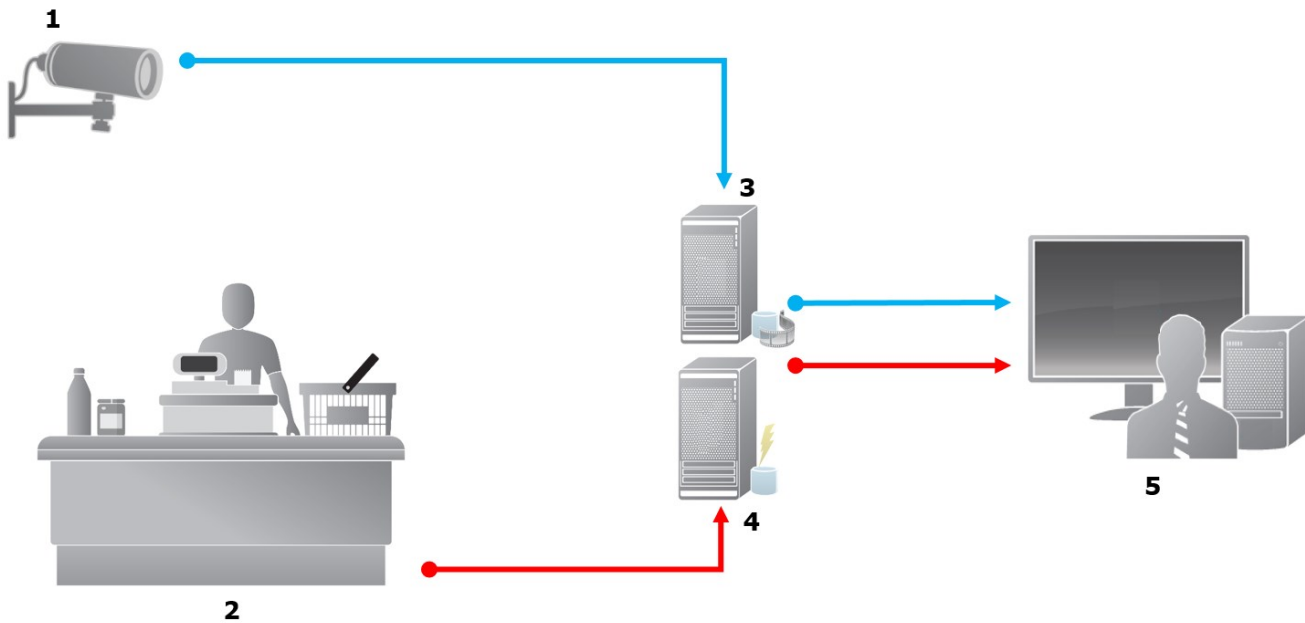
Weitere Transaktionsquelltypen können möglicherweise von benutzerdefinierten Konnektoren unterstützt werden, die mit dem MIP SDK entwickelt wurden. Zum Beispiel ein Konnektor, der Transaktionsdaten von einem Enterprise Resource Planning (ERP)-System abrufen.

# Lizenzierung

## Vor Beginn

Die Funktion XProtect Transact zählt zum Standardumfang in Management Client. Wenn Sie die Basislizenz und die Transaktionsquellenlizenzen aktiviert haben, sind die Funktionen sofort verfügbar.

Vor der Nutzung der XProtect Transact-Funktionen in MOBOTIX HUB Desk Client sollten Sie überprüfen, dass:

1. Ihre Basislizenz für XProtect Transact aktiviert wurde.
2. Sie für jede Transaktionsquelle, die Sie überwachen müssen, über eine Transaktionsquellenlizenz verfügen. Die Lizenzinformationen sind verfügbar unter **Grundlagen**.



Wenn Sie nicht über eine ausreichende Anzahl an Transaktionsquellenlizenzen verfügen, stellen Sie sicher, dass Sie zusätzliche Lizenzen erwerben, bevor die 30-tägige Probezeit abgelaufen ist.

3. Als nächstes konfigurieren Sie XProtect Transact. Weitere Informationen finden Sie unter [Konfigurieren von Transaktionen auf Seite 9](#).



Auch wenn Sie keine XProtect Transact-Lizenzen erworben haben, können Sie XProtect Transact mit einer Testlizenz ausprobieren. Weitere Informationen finden Sie unter [XProtect Transact Testlizenz auf Seite 6](#).

## XProtect Transact Testlizenz

Mit einer XProtect Transact-Testlizenz können Sie die Funktionalität von XProtect Transact bis zu 30 Tage lang testen. Dabei sind alle verknüpften Funktionen freigegeben, und Sie können eine Transaktionsquelle hinzufügen, beispielsweise eine Registrierkasse. Nach Ablauf des Testzeitraums von 30 Tagen werden alle XProtect Transact-Funktionen deaktiviert, einschließlich des Arbeitsbereichs **Transact** und der Ansichtselemente für Transaktionen. Durch den Kauf und die Aktivierung einer XProtect Transact-Basislizenz und der benötigten Transaktionsquellenlizenzen können Sie XProtect Transact wieder nutzen. Ihre Einstellungen und Daten bleiben dabei erhalten.

Sie müssen von MOBOTIX die Testlizenz erwerben. Der Systemadministrator muss die Testlizenz in der Konfiguration aktivieren.

Weitere Informationen zur Lizenzierung finden Sie unter [Vor Beginn auf Seite 6](#).

# Anforderungen und Hinweise

## Kompatibilität

XProtect Transact ist kompatibel mit Version 2016 R1 oder höher von:

- MOBOTIX HUB L5
- MOBOTIX HUB L4

XProtect Transact ist kompatibel mit Version 2017 R2 oder höher von:

- MOBOTIX HUB L3
- MOBOTIX HUB L2

# Konfiguration

## Anschlüsse (Erklärung)

Ein Anschluss ermöglicht das Importieren der Rohdaten der Transaktion von der Transaktionsquelle, zum Beispiel ein Geldautomat, in den Event Server, der dem VMS zugeordnet ist.

Die integrierten Konnektoren werden in der Tabelle beschrieben:

Name	Beschreibung
<b>TCP-Client-Konnektor</b>	Verwenden, wenn die Transaktionsquelle die Transaktionsdaten über eine TCP-Serverschnittstelle bereitstellt. Bei diesem Konnektor können Sie zwei Einstellungen festlegen: Hostnamen und Portnummer.
<b>Konnektor für seriellen Port</b>	Verwenden, wenn Sie Transaktionsdaten eingehend von einem seriellen Port am Event Server empfangen.



Anschlüsse, die über das MIP SDK entwickelt wurden, stehen ggf. ebenfalls zur Verfügung.

## Transaktionsdefinitionen (Erklärung)

Eine Transaktionsdefinition bezeichnet eine Gruppe von Einstellungen, mit deren Hilfe Sie festlegen können, wie die Rohdaten aus den Transaktionsquellen im MOBOTIX HUB Desk Client zusammen mit den Videoaufzeichnungen angezeigt werden. Die Ausgabe erfolgt in einem lesefreundlichen Format, das an Quittungen wie Kassenzettel oder Geldautomatenbelege angelehnt ist.

Die Transaktionsdefinitionen ermöglichen Ihnen speziell Folgendes:

- Definieren Sie Beginn und Ende der individuellen Transaktionen.
- Fügen Sie nach Bedarf Zeilenumbrüche ein.
- Filtern Sie unerwünschte Zeichen und Textfolgen heraus, wenn Daten beispielsweise von einer Druckerverbindung übertragen werden und nicht druckbare Zeichen für Zeilenumbrüche oder das Abschneiden eines Kassenbelegs enthalten.
- Ersetzen Sie Zeichen durch andere Zeichen.



Sie können dieselbe Transaktionsdefinition für mehrere Transaktionsquellen verwenden.



### Transaktionsereignisse (Erklärung)

Ein Transaktionsereignis tritt ein, wenn im Stream der Transaktionsdaten von den Transaktionsquellen wie Registrierkassen zum Event Server bestimmte Wörter, Nummern oder Zeichen enthalten sind. Als Systemadministrator müssen Sie diese Ereignisse definieren. Auf diese Weise kann der Anwender Transaktionsereignisse in MOBOTIX HUB Desk Client nachverfolgen und genauer untersuchen. Für jedes Ereignis muss eine Methode (Übereinstimmungstyp) festgelegt werden, um Zeichenfolgen in den Transaktionsdaten zu ermitteln: genaue Übereinstimmung, Platzhalter oder regulärer Ausdruck.

### Konfigurieren von Transaktionen

Nach der Aktivierung Ihrer XProtect Transact-Lizenzen:

1. Die Quellen für die Transaktionsdaten (zum Beispiel Registrierkassen) hinzufügen und konfigurieren.
2. Legen Sie fest, was eine Transaktion definiert, das heißt, wo sie beginnt und endet und wie sie in MOBOTIX HUB Desk Client dargestellt werden soll.



Wenn Sie mit dem Einrichten von Transaktionen fertig sind, können Sie Transaktionsereignisse definieren und so konfigurieren, dass sie Regeln oder Alarmer auslösen. Im MOBOTIX HUB Desk Client kann der Anwender die Transaktionen basierend auf diesen Ereignissen genauer untersuchen. Weitere Informationen finden Sie unter [Konfigurieren von Transaktionsereignissen und -alarmen auf Seite 15](#).

### Hinzufügen einer Transaktionsquelle (Assistent)

Um Daten von einer Transaktionsquelle mit XProtect Transact zu verbinden, müssen Sie die Quellen der Transaktionen hinzufügen, zum Beispiel einen Geldautomaten. In diesem Abschnitt wählen Sie einen Anschluss aus und können eine oder mehrere Kameras anschließen.



Wenn Sie nicht über eine Transaktionsquellenlizenz für die Transaktionsquelle verfügen, die Sie hinzufügen möchten, funktioniert das System für den 30-tägigen Übergangszeitraum. Stellen Sie sicher, dass Sie eine zusätzliche Transaktionsquellenlizenz erwerben und rechtzeitig aktivieren.

Schritte:

1. Erweitern Sie im **Site-Navigationsfenster** das Feld **Transaktion**.
2. Gehen Sie zum Übersichtsfenster. Klicken Sie mit der rechten Maustaste auf den Knoten **Transaktionsquellen** und wählen Sie **Quelle hinzufügen** aus. Der Assistent wird angezeigt.
3. Führen Sie die Schritte im Assistenten aus.
4. Abhängig vom ihrerseits ausgewählten Anschluss, werden verschiedene auszufüllende Felder angezeigt. Weitere Informationen finden Sie unter [Transaktionsquellen \(Eigenschaften\) auf Seite 10](#). Diese Einstellungen

können Sie ändern, wenn Sie den Assistenten beendet haben.

5. Wenn die benötigte Transaktionsdefinition nicht verfügbar ist, klicken Sie auf **Neu hinzufügen**, um eine neue Transaktionsdefinition zu erstellen.

### Transaktionsquellen (Eigenschaften)

Die Einstellungen für Transaktionsquellen werden in der Tabelle beschrieben.

Name	Beschreibung
<b>Aktivieren</b>	<p>Wenn Sie die Transaktionsquelle deaktivieren möchten, deaktivieren Sie dieses Kontrollkästchen. Der Stream der Transaktionsdaten wird angehalten, aber die bereits importierten Daten bleiben im Event Server. Sie können Transaktionen einer deaktivierten Transaktionsquelle während der Speicherzeit in MOBOTIX HUB Desk Client weiterhin aufrufen.</p> <div style="background-color: #e6f2ff; padding: 5px;"> Auch eine deaktivierte Transaktionsquelle erfordert eine Transaktionsquellenlizenz.</div>
<b>Name</b>	Wenn Sie den Namen ändern möchten, geben Sie hier einen neuen Namen ein.
<b>Konnektor</b>	Sie können den ausgewählten Anschluss, den Sie beim Erstellen der Transaktionsquelle ausgewählt haben, nicht ändern. Für die Auswahl eines anderen Anschlusses müssen Sie eine neue Transaktionsquelle erstellen und im Assistenten den gewünschten Anschluss auswählen.
<b>Transaktionsdefinition</b>	<p>Sie können eine andere Transaktionsdefinition auswählen, die festlegt, wie die empfangenen Transaktionsdaten in Transaktionen und Transaktionszeilen umgewandelt werden sollen. Dazu wird unter anderem Folgendes definiert:</p> <ul style="list-style-type: none"><li>• Beginn und Ende einer Transaktion.</li><li>• Wie Transaktionen in MOBOTIX HUB Desk Client angezeigt werden</li></ul>
<b>Speicherzeit</b>	<p>Geben Sie in Tagen an, wie lange die Transaktionsdaten auf dem Event Server gespeichert bleiben. Standardmäßig beträgt die Speicherzeit 30 Tage. Nach dem Verstreichen der Speicherzeit werden die Daten automatisch gelöscht. Dadurch soll vermieden werden, dass die Speicherkapazität der Datenbank überschritten wird.</p> <p>Der Mindestwert beträgt 1 Tag, der maximale Wert 1.000 Tage.</p>
<b>TCP-Client-Konnektor</b>	Wenn Sie <b>TCP-Client-Konnektor</b> ausgewählt haben, legen Sie diese Einstellungen fest:

Name	Beschreibung
	<ul style="list-style-type: none"><li>• <b>Hostname:</b> Geben Sie den Hostnamen des TCP-Servers ein, welcher der Transaktionsquelle zugeordnet wurde</li><li>• <b>Port:</b> Geben Sie den Portnamen des TCP-Servers ein, welcher der Transaktionsquelle zugeordnet wurde</li></ul>
<b>Konnektor für seriellen Port</b>	<p>Wenn Sie <b>Konnektor für seriellen Port</b> ausgewählt haben, legen Sie diese Einstellungen fest und stellen Sie sicher, dass sie mit den Einstellungen der Transaktionsquelle übereinstimmen:</p> <ul style="list-style-type: none"><li>• <b>Serieller Port:</b> Wählen Sie den COM-Port aus</li><li>• <b>Baudrate:</b> Geben Sie die Anzahl der pro Sekunde übertragenen Bits an</li><li>• <b>Parität:</b> Geben Sie die Methode zur Erkennung von Fehlern in den Übertragungen an. Standardmäßig ist <b>Keine</b> ausgewählt</li><li>• <b>Datenbits:</b> Geben Sie die Anzahl an Bits ein, die für die Darstellung eines Datenzeichens verwendet wird</li><li>• <b>Stopp-Bits:</b> Geben Sie die Anzahl an Bits ein, die anzeigen, wann ein Byte übertragen wurde. Die meisten Geräte benötigen 1 Bit</li><li>• <b>Handshake:</b> Geben Sie die Handshake-Methode an, die das Kommunikationsprotokoll zwischen der Transaktionsquelle und dem Event Server bestimmt</li></ul>

## Erstellen und Hinzufügen von Transaktionsdefinitionen

Als einen Teil der Definition einer Transaktionsquelle definieren Sie die Quelle. Eine Definition wandelt die empfangenen Rohdaten in ein anzeigbares Datenformat um, damit die Benutzer die Daten im MOBOTIX HUB Desk Client in einem Format aufrufen kann, das einem echten Beleg ähnelt. Das ist notwendig, weil die Rohdaten in der Regel aus einer einzigen Zeichenkette von Daten bestehen und sich hierbei nur schwer erkennen lässt, wo die einzelnen Transaktionen beginnen und enden.

Schritte:

1. Erweitern Sie im **Site-Navigationsfenster** das Feld **Transaktion**.
2. Wählen Sie **Transaktionsdefinitionen** aus.
3. Gehen Sie zum Übersichtsfenster. Klicken Sie mit der rechten Maustaste auf **Transaktionsdefinition** und wählen Sie **Neu hinzufügen** aus. Verschiedene Einstellungen werden im Abschnitt **Eigenschaften** angezeigt.
4. Legen Sie mithilfe der Felder **Startmuster** und **Stoppmuster** fest, welche Daten den Start und das Ende eines Belegs definieren.

5. Klicken Sie auf **Datenerfassung starten**, um Rohdaten von der angeschlossenen Datenquelle zu erfassen. Je mehr Daten erfasst werden, desto geringer ist das Risiko, dass zu ersetzende oder auszulassende Steuerzeichen übersehen werden.
6. Im Abschnitt **Rohdaten**, markieren Sie die Zeichen, die Sie ersetzen oder auslassen möchten. Wenn Sie die Zeichen manuell eingeben möchten, überspringen Sie diesen Schritt und klicken Sie auf **Filter hinzufügen**.
7. Klicken Sie auf **Filter hinzufügen**, um zu definieren, wie die Transaktionsquellendaten in MOBOTIX HUB Desk Client angezeigt werden.
8. Wählen Sie für jeden Filter eine Aktion aus, um zu bestimmen, wie die Zeichen umgewandelt werden. Im Abschnitt **Vorschau** erhalten Sie eine Vorschau davon, wie die Daten mit den festgelegten Filtern präsentiert werden.



Sie können auch zuvor erfasste Daten laden, die lokal auf Ihrem Computer gespeichert sind. Klicken Sie dazu auf **Aus Datei laden**.

## Transaktionsdefinitionen (Eigenschaften)

Name	Beschreibung
Name	Geben Sie einen Namen ein.
Verschlüsselung	<p>Wählen Sie den Zeichensatz aus, der von der Transaktionsquelle verwendet wird, zum Beispiel der Registrierkasse. Auf diese Weise wird XProtect Transact dabei unterstützt, die Transaktionsdaten in verständlichen Text zu konvertieren, mit dem Sie die Definition konfigurieren können.</p> <p>Wenn Sie die falsche Kodierung auswählen, ist der angezeigte Text möglicherweise nicht verwertbar.</p>
Datenerfassung starten	<p>Erfassen Sie Transaktionsdaten von der angeschlossenen Transaktionsquelle. Sie können die Daten verwenden, um eine Transaktionsdefinition zu konfigurieren.</p> <p>Warten Sie, bis mindestens eine, idealerweise mehrere Transaktionen abgeschlossen wurden.</p>
Datenerfassung stoppen	Wenn Sie genügend Daten für die Konfiguration der Definition erfasst haben, klicken Sie auf diese Schaltfläche.
Aus Datei laden	Wenn Sie Daten aus einer bereits vorhandenen Datei importieren möchten, klicken Sie auf diese Schaltfläche. In der Regel handelt es sich dabei um eine Datei, die Sie zuvor im Format .capture erstellt haben. Sie kann jedoch auch ein anderes Format besitzen.

Name	Beschreibung
	Wichtig dabei ist, dass die Kodierung der Importdatei mit der Kodierung übereinstimmt, die für die aktuelle Definition ausgewählt wurde.
<b>In Datei speichern</b>	Wenn Sie die erfassten Rohdaten in eine Datei speichern möchten, klicken Sie auf diese Schaltfläche. Sie können sie später wiederverwenden.
<b>Übereinstimmungstyp</b>	<p>Wählen Sie in den für die Suche nach dem Start- und dem Stopmuster in den gesammelten Rohdaten zu verwendenden Match-Typ:</p> <ul style="list-style-type: none"> <li>• <b>Genau Übereinstimmung verwenden:</b> Die Suche findet Zeichenfolgen, die genau das enthalten, was Sie in den Feldern <b>Start-Muster</b> und <b>Stop-Muster</b> eingegeben haben</li> <li>• <b>Platzhalter verwenden:</b> Die Suche findet Zeichenfolgen, die das enthalten, was Sie in den Feldern <b>Start-Muster</b> und <b>Stop-Muster</b> in Kombination mit einem Platzhaltersymbol (*, #, ?) eingegeben haben <ul style="list-style-type: none"> <li>* entspricht einer beliebigen Anzahl an Zeichen. Wenn Sie zum Beispiel „Start Tra*tion“ eingegeben haben, ermittelt die Suche Zeichenfolgen, die „Start Transaktion“ enthalten.</li> <li># entspricht genau 1 Ziffer. Wenn Sie zum Beispiel „# Wassermelone“ eingegeben haben, ermittelt die Suche Zeichenfolgen, die zum Beispiel „1 Wassermelone“ enthalten. ?</li> <li>Entspricht genau 1 Zeichen. Sie können zum Beispiel den Suchbegriff „Start Trans?ktion“ verwenden, um Zeichenfolgen zu ermitteln, die „Start Transaktion“ enthalten</li> </ul> </li> <li>• <b>Regulären Ausdruck verwenden:</b> Verwenden Sie diesen Typ, um Zeichenfolgen zu identifizieren, die spezifische Schreibweisen oder Konventionen enthalten, wie zum Beispiel ein Datumsformat oder eine Kreditkartennummer. Weitere Informationen finden Sie auf der Microsoft-Website (<a href="https://docs.microsoft.com/dotnet/standard/base-types/regular-expression-language-quick-reference/">https://docs.microsoft.com/dotnet/standard/base-types/regular-expression-language-quick-reference/</a>).</li> </ul>
<b>Rohdaten</b>	Zeichenfolgen mit Transaktionsdaten aus der verbundenen Transaktionsquelle werden in dieser Lösung angezeigt.
<b>Start-Muster</b>	Geben Sie ein Start-Muster an, um anzugeben, wo eine Transaktion beginnt. Der Anfang und das Ende von Transaktionen wird im Feld <b>Vorschau</b> durch horizontale Linien dargestellt. Auf diese Weise behalten Benutzer einen besseren Überblick über die einzelnen Transaktionen.

Name	Beschreibung
<b>Stop-Muster</b>	<p>Geben Sie ein Stop-Muster an, um anzugeben, wo eine Transaktion endet. Ein Stop-Muster ist nicht zwingend erforderlich, ist jedoch hilfreich, wenn die erhaltenen Daten unter den eigentlichen Transaktionen auch irrelevante Informationen enthalten, wie z.B. Angaben zu den Öffnungszeiten oder Sonderangebote.</p> <p>Wenn Sie kein Stop-Muster angeben, so wird das Ende des Empfangs dadurch definiert, wo der nächste Empfang beginnt. Der Anfang wird dadurch vorgegeben, was in das Feld <b>Start-Muster</b> eingegeben wird.</p>
<b>Filter hinzufügen</b>	<p>Mithilfe der Schaltfläche <b>Filter hinzufügen</b> können Sie Zeichen angeben, die in MOBOTIX HUB Desk Client ausgelassen oder durch andere Zeichen bzw. einen Zeilenumbruch ersetzt werden sollen.</p> <p>Das Ersetzen von Zeichen ist dann nützlich, wenn die Zeichenfolge der Transaktionsquelle Steuerzeichen enthält, die nicht zum Drucken verwendet werden. Zeilenumbrüche hinzuzufügen ist notwendig, damit die Quittungen in MOBOTIX HUB Desk Client so aussehen, wie die Originalquittungen.</p>
<b>Filtertext</b>	<p>Zeigt die Zeichen an, die aktuell im Abschnitt <b>Rohdaten</b> ausgewählt sind. Wenn Sie wissen, dass Sie bestimmte Zeichen weglassen oder ersetzen möchten, diese jedoch nicht in der gesamten Zeichenfolge der Rohdaten enthalten sind, können Sie die Zeichen manuell in das Feld <b>Zeichen</b> eingeben.</p> <p>Wenn es sich bei diesem Zeichen um ein Steuerzeichen handelt, müssen Sie den hexadezimalen Byte-Wert eingeben. Verwenden Sie dieses Format für den Byte-Wert: {XX} und {XX,XX,...}, wenn ein Zeichen aus mehreren Bytes besteht.</p>
<b>Aktion</b>	<p>Für jeden Filter, den Sie hinzufügen, sollten Sie angeben, wie mit den ausgewählten Zeichen umgegangen werden soll:</p> <ul style="list-style-type: none"><li>• Auslassen: Die ausgewählten Zeichen werden herausgefiltert</li><li>• Ersetzen: Die ausgewählten Zeichen werden durch die von Ihnen angegebenen Zeichen ersetzt</li><li>• Zeilenumbruch hinzufügen: Die ausgewählten Zeichen werden durch einen Zeilenumbruch ersetzt</li></ul>
<b>Substitution</b>	<p>Geben Sie den Text ein, durch den die ausgewählten Zeichen ersetzt werden sollen. Dies ist nur relevant, wenn Sie die Aktion <b>Ersetzen</b> ausgewählt haben.</p>
<b>Entfernen Sie</b>	<p>Entfernen Sie nicht druckbare Zeichen, die nach dem Hinzufügen von Filtern noch nicht</p>

Name	Beschreibung
<b>Steuerzeichen, die nicht als Filtertext definiert sind</b>	entfernt wurden.  In dem Fenster <b>Rohdaten</b> , im Abschnitt <b>Vorschau</b> , können Sie sehen, wie sich die Zeichenfolgen für die Transaktionsdaten ändern, wenn Sie diese Einstellung vornehmen bzw. deaktivieren.
<b>Vorschau</b>	Mithilfe des Abschnitts <b>Vorschau</b> können Sie überprüfen, ob Sie unerwünschte Zeichen ermittelt und herausgefiltert haben. Die hier angezeigte Ausgabe entspricht dem Aussehen eines echten Belegs in MOBOTIX HUB Desk Client.

## Konfigurieren von Transaktionsereignissen und -alarmen

### Definieren von Transaktionsereignissen

Zur Nachverfolgung und genaueren Untersuchung von Transaktionsereignissen im MOBOTIX HUB Desk Client müssen Sie die Ereignisse definieren, zum Beispiel Kauf eines Smartphones. Sie definieren die Transaktionsereignisse in einer Transaktionsdefinition, sodass die definierten Ereignisse für alle Transaktionsquellen gelten, zum Beispiel Registrierkassen, welche die Transaktionsdefinition verwenden.

Schritte:

1. Erweitern Sie im **Site-Navigationsfenster** das Feld **Transaktion**.
2. Gehen Sie zum Übersichtsfenster. Wählen Sie die Transaktionsdefinition aus, für die Sie ein Ereignis definieren möchten.
3. Klicken Sie auf die Registerkarte **Ereignisse**.

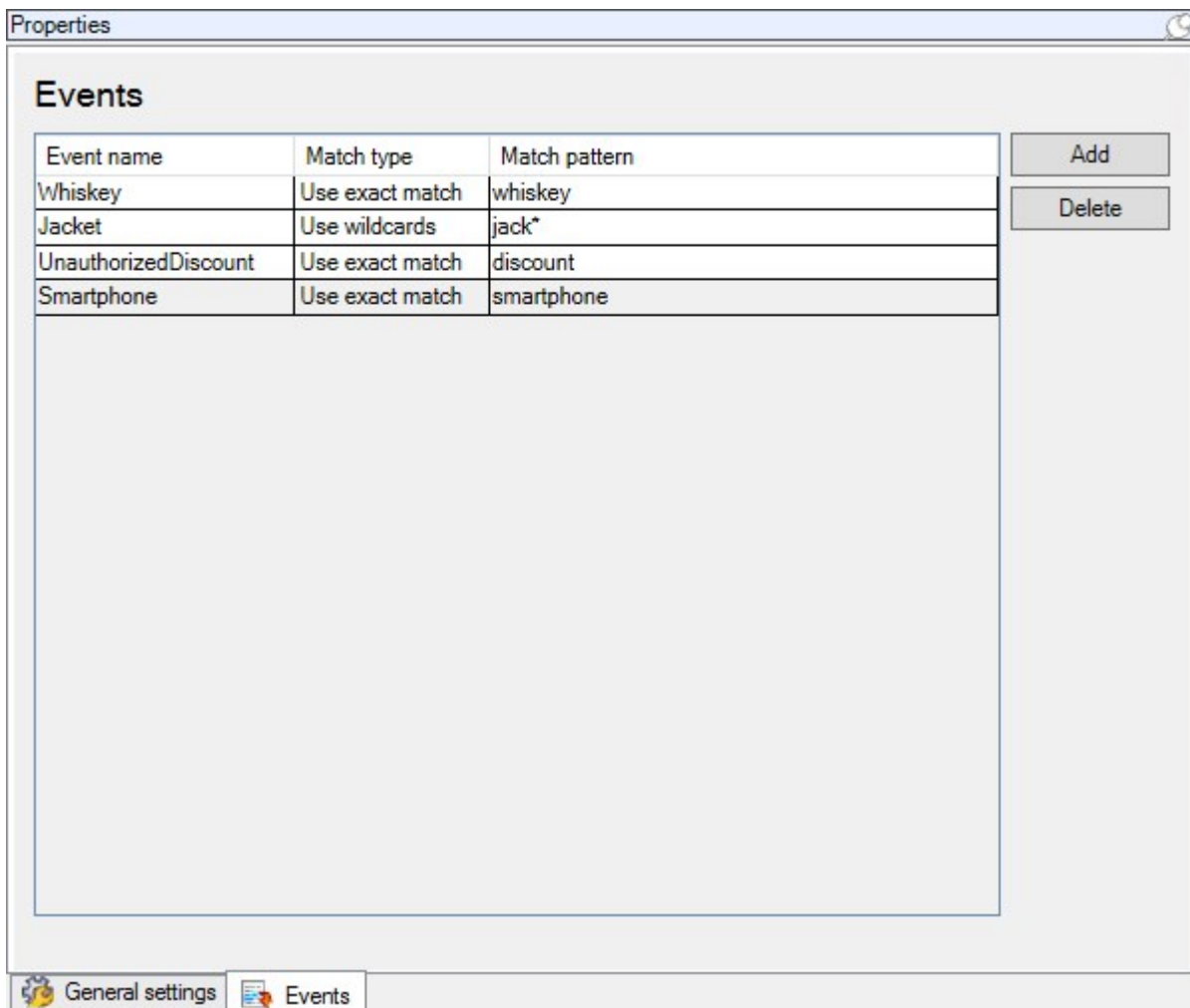

4. Klicken Sie im Bereich **Eigenschaften** auf **Hinzufügen**. Eine neue Zeile wird hinzugefügt.
5. Geben Sie einen Namen für das Ereignis ein.
6. Wählen Sie den Übereinstimmungstyp aus, mit dessen Hilfe eine spezifische Zeichenfolge in den Transaktionsdaten als Ereignis ermittelt werden soll. Sie können zwischen einer genauen Übereinstimmung, Platzhaltern und regulären Ausdrücken auswählen. Weitere Informationen finden Sie in der Beschreibung des Entsprechungstyps in [Transaktionsdefinitionen \(Eigenschaften\)](#) auf Seite 12.
7. Geben Sie in der Spalte **Übereinstimmungsmuster** an, was das System als Ereignis erkennen soll, zum Beispiel „Smartphone“.
8. Wiederholen Sie die obigen Schritte für jedes Ereignis.

## Erstellen von Alarmen auf Grundlage von Transaktionsereignissen

Um den Anwender von MOBOTIX HUB Desk Client jedes Mal darüber zu informieren, wenn ein Transaktionsereignis eintritt, müssen Sie zunächst im Management Client einen Transaktionsalarm erstellen. Der Alarm wird auf der Registerkarte **Alarm-Manager** in MOBOTIX HUB Desk Client angezeigt und ermöglicht es dem Anwender, das Ereignis zu untersuchen und bei Bedarf Maßnahmen zu ergreifen.

Schritte:



1. Erweitern Sie im **Site-Navigationsfenster** das Feld **Alarme**.
2. Gehen Sie zum Übersichtsfenster. Klicken Sie mit der rechten Maustaste auf den Knoten **Alarmdefinitionen** und wählen Sie **Neu hinzufügen** aus. Die Einstellungen im Bereich **Eigenschaften** werden aktiv.
3. Geben Sie im Feld **Beschreibung** einen Namen für den Alarm ein und ggf. auch Anweisungen für den Anwender von MOBOTIX HUB Desk Client dazu, was zu tun ist.
4. Wählen Sie im Dropdown-Menü **Auslösendes Ereignis** das Element **Transaktionsereignisse** aus.
5. Wählen Sie im Dropdown-Menü unterhalb von **Transaktionsereignisse** das spezifische Ereignis aus.
6. Klicken Sie im Feld **Quellen** auf die Schaltfläche **Auswählen**. Ein Popup-Fenster wird angezeigt.
7. Klicken Sie auf die Registerkarte **Server** und wählen Sie die Transaktionsquelle aus.
8. Legen Sie weitere Einstellungen fest. Weitere Informationen finden Sie unter [Alarmdefinitionen \(Alarmknoten\)](#).

### Einrichten von Regeln für ein Ereignis

Um eine Aktion auszulösen, wenn ein spezifisches Transaktionsereignis eintritt, müssen Sie eine Regel konfigurieren. Dazu wählen Sie ein Ereignis aus und legen fest, was passieren muss, zum Beispiel der Aufzeichnungsbeginn einer Kamera oder das Versenden einer E-Mail.

Schritte:

1. Erweitern Sie im Bereich **Standort-Navigation** den Knoten **Regeln und Ereignisse**.
2. Gehen Sie zum Übersichtsfenster. Klicken Sie mit der rechten Maustaste auf **Regeln** und wählen Sie **Regel hinzufügen ...** aus. Ein Assistent wird angezeigt.
3. Führen Sie die Schritte im Assistenten aus.
4. Stellen Sie sicher, dass die Optionsschaltfläche **Aktion für <Ereignis> durchführen** ausgewählt ist.
5. Wählen Sie das Transaktionsereignis unter **Transact > Transaktionsereignisse** aus.
6. Wenn eine Aktion mit einer Aufzeichnung verbunden ist, und Sie die der Transaktionsquelle, zum Beispiel einer Registrierkasse, zugeordneten Kameras verwenden möchten, wählen Sie im Dialogfeld des Assistenten die Optionsschaltfläche **Geräte aus Metadaten verwenden** aus.



### Aktivieren des Filterns von Transaktionsereignissen oder -alarmen

Wenn Sie möchten, dass der Anwender von MOBOTIX HUB Desk Client Ereignisse oder Alarme nach Transaktionen filtern kann, müssen Sie zunächst das Feld **Typ** im Management Client aktivieren. Nach der Aktivierung ist das Feld im Filterabschnitt der Registerkarte **Alarm-Manager** in MOBOTIX HUB Desk Client verfügbar.

Schritte:

1. Erweitern Sie im **Site-Navigationsfenster** das Feld **Alarme**.
2. Wählen Sie **Alarmdateneinstellungen** aus und klicken Sie auf die Registerkarte **Alarmlistenkonfiguration**.

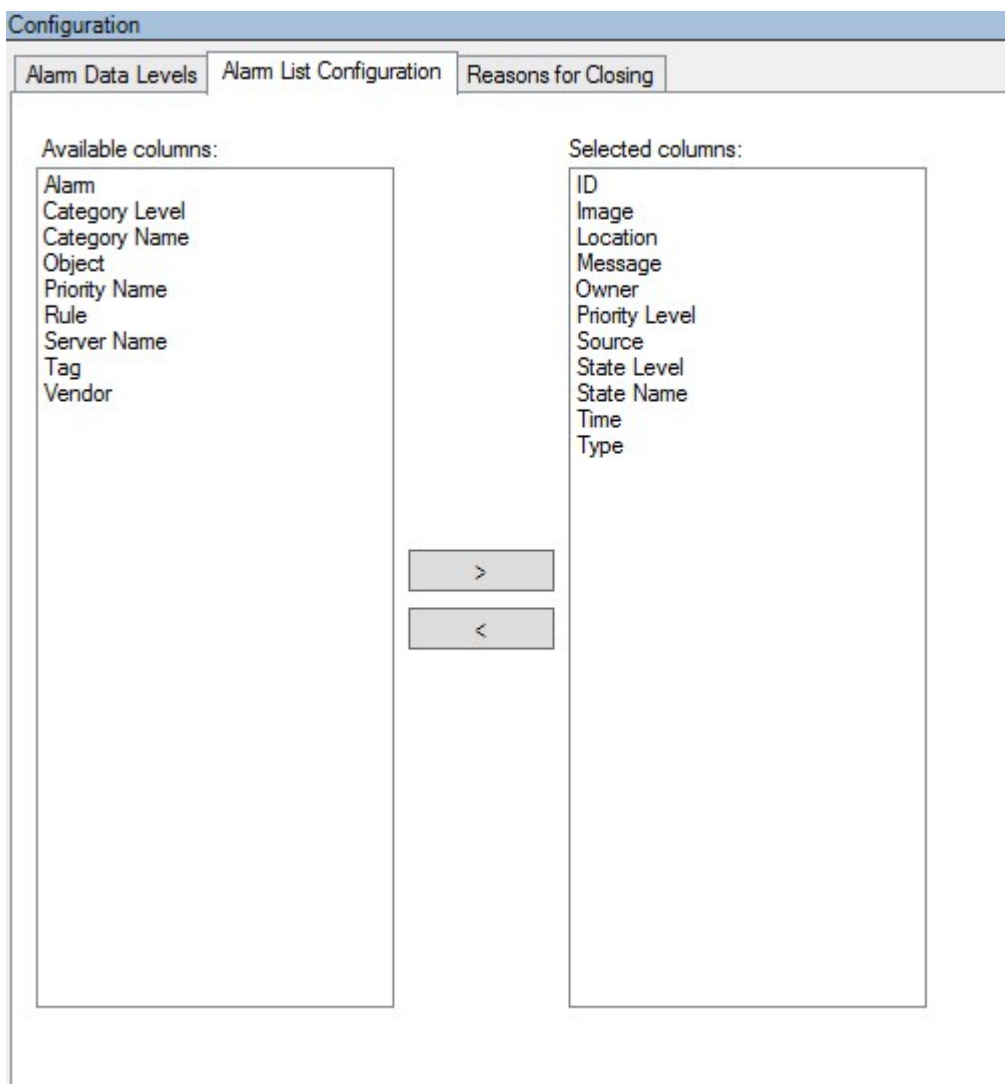

3. Wählen Sie im Abschnitt **Verfügbare Spalten** das Feld **Typ** aus.
4. Fügen Sie das Feld zu **Ausgewählte Spalten** hinzu.
5. Speichern Sie die Änderungen. Das Feld ist jetzt im MOBOTIX HUB Desk Client verfügbar.

# Überprüfen der XProtect Transact-Konfiguration

Wenn Sie mit dem Konfigurieren von XProtect Transact und den dazugehörigen Komponenten fertig sind, können Sie testen, ob XProtect Transact in MOBOTIX HUB Desk Client wie erwartet funktioniert.

1. Überprüfen Sie, ob alle erforderlichen Transaktionsquellen in MOBOTIX HUB Management Client korrekt hinzugefügt wurden:
  1. Öffnen Sie den MOBOTIX HUB Desk Client und klicken Sie auf die Registerkarte **Transact**.
  2. Klicken Sie auf das Dropdown-Menü **Alle Quellen** und überprüfen Sie, dass alle Transaktionsquellen angezeigt werden.
2. Überprüfen Sie, dass die Transaktionsdefinitionen in MOBOTIX HUB Management Client richtig konfiguriert wurden. Bei richtiger Konfiguration liegt ein Eingang pro Transaktion vor und die Zeilen brechen ordnungsgemäß um:
  1. Öffnen Sie den MOBOTIX HUB Desk Client und klicken Sie auf die Registerkarte **Transact**.
  2. Wählen Sie eine Transaktionsquelle aus, die Ihres Wissens nach aktiv ist, und klicken Sie auf . Die Transaktionszeilen für heute werden angezeigt.
  3. Klicken Sie auf eine Zeile, um den zugehörigen Eingang und die Videoaufzeichnungen anzuzeigen.
3. Überprüfen Sie, dass die Transaktionsereignisse richtig konfiguriert wurden:
  1. Legen Sie ein Transaktionstestereignis in MOBOTIX HUB Management Client fest. Hierbei kann es sich z. B. um ein Element handeln, das mit hoher Wahrscheinlichkeit erworben und auf einer verbundenen Transaktionsquelle wie einer Registrierkasse registriert wird.
  2. Wenn das Ereignis eingetreten ist, öffnen Sie MOBOTIX HUB Desk Client und klicken Sie auf die Registerkarte **Alarm-Manager**.
  3. Öffnen Sie die Alarmliste und wählen Sie **Ereignis** aus. Die neuesten Ereignisse werden oben in der Liste angezeigt. Das von Ihnen erstellte Testereignis sollte in der Liste enthalten sein.

# Wartung

## Verwalten von Transaktionsquellen

### Bearbeiten der Einstellungen für Transaktionsquellen

Nachdem Sie eine Transaktionsquelle hinzugefügt haben, können Sie diese umbenennen oder eine andere Transaktionsdefinition auswählen. Je nach ausgewähltem Anschluss können Sie möglicherweise weitere Einstellungen ändern, z. B. den Hostnamen und die Portnummer eines verbundenen TCP-Servers. Außerdem können Sie eine Transaktionsquelle deaktivieren. Dadurch wird der Fluss von Transaktionsdaten von der Transaktionsquelle zum Event Server unterbrochen.



Wenn Sie einen Anschluss ausgewählt haben, können Sie diesen nicht mehr ändern.

Schritte:

1. Erweitern Sie im **Site-Navigationsfenster** das Feld **Transaktion**.
2. Wählen Sie **Transaktionsquellen** aus.
3. Gehen Sie zum Übersichtsfenster. Klicken Sie auf die Transaktionsquelle. Die Eigenschaften werden angezeigt.
4. Nehmen Sie die erforderlichen Änderungen vor und speichern Sie diese. Weitere Informationen finden Sie unter [Transaktionsquellen \(Eigenschaften\) auf Seite 10](#).

### Deaktivieren von Transaktionsquellen

Sie können eine Transaktionsquelle deaktivieren, z. B. wenn ein Geldautomat vorübergehend außer Betrieb ist oder ein Dienst für eine registrierte Registrierkasse deaktiviert wurde. Der Fluss von Transaktionsdaten zum Event Server wird unterbrochen.

Schritte:

1. Erweitern Sie im **Site-Navigationsfenster** das Feld **Transaktion**.
2. Wählen Sie **Transaktionsquellen** aus.
3. Gehen Sie zum Übersichtsfenster. Klicken Sie auf die Transaktionsquelle. Die Eigenschaften werden angezeigt.
4. Deaktivieren Sie das Kontrollkästchen **Aktivieren** und speichern Sie die Änderungen. Die Transaktionsquelle wird deaktiviert.

### Löschen von Transaktionsquellen

Sie können die eigens hinzugefügten Transaktionsquellen löschen. Die gespeicherten Transaktionsdaten von diesen Quellen werden vom Event Server gelöscht.



Alternativ können Sie Transaktionsquellen deaktivieren, damit die gespeicherten Transaktionsdaten nicht gelöscht werden. Auch eine deaktivierte Transaktionsquelle erfordert eine Transaktionsquellenlizenz.

### Schritte:

1. Erweitern Sie im **Site-Navigationsfenster** das Feld **Transaktion**.
2. Wählen Sie **Transaktionsquellen** aus.
3. Gehen Sie zum Übersichtsfenster. Klicken Sie auf das Element **Transaktionsquellen**. Klicken Sie mit der rechten Maustaste auf die Quelle, die Sie löschen möchten.
4. Wählen Sie **Löschen** aus. Ein Dialogfeld wird angezeigt.
5. Klicken Sie auf **OK**, um zu bestätigen, dass Sie die Transaktionsquelle löschen möchten.

# Fehlerbehandlung

## Fehlerbehandlung: XProtect Transact

### Fehlermeldungen und Warnungen

#### **Transaktionsdaten konnten nicht vom Ereignisserver abgerufen werden.**

Der Event-Server läuft nicht bzw. reagiert nicht, oder die Verbindung mit dem Server ist unterbrochen.

Ein interner Fehler auf dem Event-Server oder in der dazugehörigen Datenbank ist vorhanden. Hierzu können Probleme mit der Verbindung zur Datenbank gehören. Um dieses Problem zu beheben, wenden Sie sich bitte an Ihren Systemadministrator.

#### **Bei Ihrem Suchvorgang kam es vor dem erfolgreichen Abschluss zu einer Zeitüberschreitung. Versuchen Sie, Ihre Suche einzugrenzen, indem Sie den Zeitraum Ihrer Suche verkürzen.**

Ein interner Fehler auf dem Event-Server oder in der dazugehörigen Datenbank ist vorhanden. Hierzu können Probleme mit der Verbindung zur Datenbank gehören. Um dieses Problem zu beheben, wenden Sie sich bitte an Ihren Systemadministrator.

# MOBOTIX

BeyondHumanVision

MOBOTIX AG • Kaiserstrasse • D-67722 Langmeil • Tel.: +49 6302 9816 0 • sales@mobotix.com • www.mobotix.com

MOBOTIX ist eingetragene Handelsmarke von MOBOTIX AG und ist in der Europäischen Union, in den USA und in weiteren Ländern registriert. Diese Angaben können ohne vorherige Ankündigung geändert werden. MOBOTIX übernimmt keine Haftung für technische oder redaktionelle Fehler oder Auslassungen in diesem Text. Alle Rechte vorbehalten. © MOBOTIX AG 2024